晶報

社址上海望平街 電話九三四二八號

□中宣部登記證中字一二二六號□ 第三千二百九十九號

□中華郵政特准掛號認為新聞紙類□ 每日發行增刊無定□

廣告刊例

【特別】報頭兩面及上幅橫條價面議【普通】每格計十五字高十九字寬每期一律洋六元半格起碼如指定地位另加【新聞中縫】每格計三十字高十字寬每期洋八元【封面中縫】每格與新聞中縫同每期洋五元

定報價格

直接訂購中國境內全年四元【紀念期內從價三元】半年二元二角每月四角日本同其餘外國各埠加倍均作大洋計算報費先惠郵票在內郵票加一分錢訂購每月六角餘酌加

零售每張大洋二分八厘

□來 件□

京滬週覽報告書(八)(楊志春)

車行循懸崖峭壁間，坡斜十鬆，進則轉側莫展，退則深谷千丈，車夫能履險如夷，徐徐前進，吾人亦屏息靜待，置生死於度外，恐又非歐美人初料所及矣。沿途苗人，多遠道來迎，間有苗童投石車廂，蓋苗人投石，為其絕技，投無不中，同人有報以果物者，初以為將不利於彼，及車過而俯拾之為食物，遂彼等狂歡無已，住宿處，土司有率苗人，在空地舞獅及跳舞，狀至笨拙，有似歐美人者，可知跳舞為原始野蠻生活

胡林翼治黔政略與現在黔政(四十六)(曹經沅講述)

若地方官盡心盡力，必可設法擒之，但思不誠心耳，誠則金石可貫，鬼神可通，不比華夷山內之負險不服，兵差不敢入其巢穴也，若輕舉妄動，設使傷官傷兵，則賊餘必然傾起，這兩層可以說是剿辦盜匪的要訣，每見謀慮不深，計劃未週，輕易剿匪，反為匪所乘，威望全失，無復畏憚，或則迫於功令，良莠不辨，擅串誅殺，失却人心，殊可痛惜，胡氏的話，是值得深刻注意的，

本館編輯部上海漢口路七〇四號 新營業部 發報處上海山東路二三九號

□詩 壇□

炎夏無聊 偶見天上浮雲，白衣蒼狗，變幻無常，因憶非角窗下讀書時，塾師以夏雲多奇峯得峯字命題，苦思不就，倏忽四十餘年矣，戲擬五言八韻一首，以覓兒時耿耿未忘之志、(復初)

夏日炎方盛。層雲淡若濃。噓來成疊巘。幻出盡奇峰。五嶽凝神往。三山舉目逢。無人臨絕頂。何地記遊踪。海市堪相比。蜃樓憶舊容。須臾衣變狗。舒卷意從龍。突兀晴空湧。崚嶒雨後衝。驕陽磯照裏。勞鬣嶺千重。

茶業叢報社籌備處啟事

茶業叢報、為各地茶商所共同發起、現正在籌備中、不久便可問世、但在發刊以前、隨時所得關於茶業之消息、留置恐失時效、特自四月十六日起、暫借上海晶報篇幅、陸續發表、關心茶務諸君子、欲快先覩、尚希注意、(茶業叢報社籌備處啓)

附告一 本社歡迎各地通信、如蒙賜函、請寄上海漢口路七〇四號晶報館代收、

附告二 凡欲訂閱晶報者、上海請向各報販購取、外埠附郵票四角、直接函寄晶報館發行部、當照所開地址、按日寄報一個月、

華成烟公司出品

勝德織造廠最新出品 鴛鴦邊 是「海上名媛新裝的必需品；時髦，美觀。」 各大公司均有出售 廠址 小沙渡路四七一號 電話 三一四又四

純結晶體調味精粉

冠生園飲冰室
(一)南京路中總店
(二)靜安寺路一支
(三)法大馬路二支
(四)小東門三支店
(五)老西門四支店
(六)露香園路老店
(七)市中心分銷處
(八)文廟分銷處
有冷皆備；無味不涼

晶報

售書部啓事

本報自三月三日十五年週紀念日起特設售書部專售各項新舊小說及雜誌專刊物茲將最新書目及售價逐漸披露如後

王正廷近言錄 精裝一元 平裝六角

馮玉祥政治要電彙編 每冊一元

馮玉祥軍事要電彙編 第一二三四編每編價洋四角五分

馮玉祥讀春秋左傳劄記 每冊五角

中國民族性之解剖 每冊五角

世界政治經濟情報第1至10輯 每輯大洋一角

高潤手太史潤手說帖文字 每冊小洋四角

馮玉祥訓令 每冊一元二角

馮玉祥日記 上下編共價洋一元八角

▲金梁著

御刻三希堂法帖釋文(一) 部計六本 四元

清宮史略 一元二角

光宣小紀 八角

清帝后外紀 一元二角

辛亥殉難記 一元二角

▲包天笑著

非小說 一元

黃昏銀燈 八角

碧琴小傳 一元

降城痛語 四角

未來世界 四角

犧牲 四角

碧海情波記 二角

▲畢倚虹著 黑暗上海 每冊五角

▲漱六山房著 九尾龜 十二冊 七元二角

▲李涵秋著 涵秋筆記 一元 雌蝶影 二角 琵琶怨 五角 二冊 二角

▲陳冷血著 變隱血 五角 嵇琴夫人 三角 俠客談 四角

▲張丹翁著 拆白黨 三角

▲葉楚傖著 新小說 八角

晶報合訂冊發行

●一月份至五月份止
●現已按月裝訂成冊
●每冊實價國幣四角
●外埠另加郵費五分

維樂尼克小姐

□威海衛路六五〇號□ 諸君如覺精神不振。身體萎疲。請駕臨試行治療。立能恢復。敝處備有浴室。及電氣療法。均有益於衛生。助手招待。亦極週到。

高尚的舞社

由西籍青年女子所主辦研究各國新式之交際舞蹈聘有擅長舞術之外國小姐多位可以實習伴舞備有優美無線電音樂倍覺興奮歡迎華賓試習請駕臨定盤路一五三號(近大西路口)

西人按摩術

西洋女子精於按摩術及能修理手指甲歡迎華人惠臨一試白克路七三八號(近卡德路口)永樂坊壹號公寓

上海老胡開文鎮記筆墨文具莊

本號自製松烟油墨精工選造湖水名筆門售批發價極從廉五膽藥墨天生野朮犀角神效端歙古研八寶印色晶石圖章北平墨盒紫檀紅木玻璃台盤國產名磁水盂筆插中西墨水古今碑帖蘇寧販冊冷箋宣紙錦綾裱對各種紙張學校文具應有盡有電話購貨快捷簡便荷蒙賜顧竭誠歡迎是為啓 油畫筆大批發售價極便宜

地址 河南路八十八號至九十號即五馬路南首棋盤街中五層樓大廈 電話一四四八八

寄售 皮膚癬瘡神膏 十年癬瘡十日愈神效藥粉 凡患一切皮膚痛癢及各種癬瘡均著神効

精神治療

諸君如覺精神不振。身體萎疲。請駕臨靜安寺路斜橋弄五十二號。一經施術。立能精神舒爽。並備浴室。最合衛生。電氣按摩。有益身心。聘有助手。非常週到。

羅萊達小姐

精於一般按摩。地點在西摩路(威海衛路北口)一百四十一號衛內六號樓上。

痰敵

片 分 平喘止嗆 順氣祛風 除痰鎮咳 益肺防癆 上海中西大藥房發行

月光酒吧開幕

本店主人「尼古拉司」向在狄思威路服務多年承蒙各界惠顧無任感激今已獨資開設月光酒吧於大西路七六四號專營夏令冷飲獅子啤酒各色西點預定點菜宴會聘有中西女子招待服務週到歡迎各界惠臨指教

電療按摩

本院現由西籍女看護所組辦專門各種按摩術治療凡覺精神不爽身體萎疲者可來一試有藥劑按摩電汽按摩藥水浴電汽浴等一經施術筋絡舒展可以強身活血請駕靜安寺路安樂坊三十四號。

永昌煤號

[illegible]

地址：法租界喇格納平濟利路口 電話：八一三七一號

姚佐頓白濁丸

本醫師特製此丸藥性和平無攻伐之弊有清毒止痛之功專治新久五淋白濁不論體虛濕熱或花柳傳染有痛無痛均能透膜殺菌藥到病除永不復發請認定姚佐頓老牌庶不致誤每料二元半料一元各大藥房均有出售 總發行所上海東新橋六馬路口姚佐頓大藥房謹啓

桃花宮浴室 按摩院

本院特請[illegible] 大減價一月 價目……按摩沐浴 藥水擦背 四種祇收一元 貴州路寧波路轉角中國飯店

北平旅行指南

第四版新書昨又運滬是書為北平名記者馬芷庠主編名小說家張恨水審定關於北平「歷史風俗」「名勝古蹟」「宮殿壇廟」「出產食品」「政黨機關」「學校團體」「工商現狀」等項詳載無遺銅版相片四百餘幅文字達六百頁附贈北平五城四郊故宮三大殿遊覽全圖三大幅精裝每冊實售一元平裝六角上海中國旅行社及大公報代銷部均代售

□零 訊□

□夏令生活之進步 蘇人飽方明，初來滬時，賃一小屋閒居，每屆夏令受熱浪之侵襲，備嘗痛苦，三四年後，飽得較優之職務，收入較豐，乃遷入稍廣之屋，夏令生活較為舒適，今年夏季，飽以中航空獎券大獎兩萬元，于是生活益為進步，賃新式住宅一幢，備置電氣冰箱、電扇等設備，已渾忘酷暑矣，回憶初時，彷彿霄壤，所隔只五年耳，然非得鉅獎，亦不能如果此迅猛進也，

□新星西藥社、近特創「保安袋」一種，其中備置各種重要藥物，及藥棉繃帶日用之品，勿論炸藥炸傷，彈火擦傷，燒火焚傷，逃避跌傷，以及各種毒氣微菌之侵襲，時疫癘風之傳染，諸凡非常時期所需，無不應有盡有，勿論學校，家庭，工廠，法團，居家，行旅，均應預先購備一包，則臨危濟急，措置裕如，等于常聘一隨從醫師，而且定價極廉，每包祇售國幣五角，

□外 訊□

□蘇聯書籍減價 塔斯社七月廿三日莫斯科電 俄羅斯聯邦人民委員會決議、本年八月一日起、國立出版局出版各大套書籍、一律減價百分之十五、

□莫斯科地質展覽會 塔斯社七月廿一日莫斯科電 此間國立音樂院本日將舉行大規模地質展覽會、同日國際地質學大會亦在該院開幕、

□德國原料缺乏 塔斯社七月廿四日柏林電 德國軍事工業原料日感缺乏、尤以生鐵及鋼為甚、本年上半年煉出的生鐵比去年下半年少二十餘萬噸、因此、國防軍方面已起而統制生鐵及鋼之產銷云、

國人對于國事須切實進步（下）

(秋水)

至宋明軒委員長、並非想上梁山、國人亦不能以嚴詞責詰逼他上梁山、停戰亦不能就斷定爲悲觀、開戰亦不能就說一定有把握、願愛國人士、沈靜其頭腦、以覘局勢之推演、不是罵人通電兩事、便能解救危局、因重要問題、還在能否善後之一點、

總之停戰是一個步驟、撤兵又是一個步驟、雙方各退一二里、是停戰之手段、不是撤兵之妥協、故現在倘在停戰時期、至少日兵撤退到津沽、方可算撤兵、至于辛丑和約附件之京城海口交通線八國可以駐兵、是指京城在平而言、今京城已不在北平、則此條早當廢止、況且英國議員已向彼政府建議取銷、假使吾國、現在以撤廢此條、向辛丑和約國提議（八國除德奧俄三國外現在只剩五國）、至少必能得四國之同意、是則、此項工作、以視空泛之履行九國華會協定、似乎容易辦得通些、

我準備人亦準備

(微妙)

大概一個被強敵所壓迫而不敢抵抗的藉口、除去苟安畏難的心理以外、最動聽的是準備未足、因爲凡是知道現今大勢的人、也都知道人強我弱、就是那班專事侵畧的國家、也常常自以爲不如人家、人家都比自己強、還要從事準備、在圖存救亡的國家、原是天天在準備中、若謂準備已足、誰也不敢說這話、況準備又無一定標準、怎樣纔算達到了準備已足的程度、而且準備又與對方有個比例、我們準備、人家也是在那裏準備、倘然我們的準備、與人家進步相等、我們已不如人家、爲的人家的基礎、已比我好、倘然我們的準備、不過達到五分、而人家的準備、却已達到十分、那末在我們準備中、正是爲敵人造機會、倘然我們的準備可以達到十分、而人家的準備不過達到五分、這是我們所願意的事、而這個準備、也算是很有意義、但是我想沒有那樣的如意算盤、試看世界各國、誰不在準備中、誰不在猛力進行中、尤其是侵略國、要一個科學教育都不及人家的國、敢說我們的準備、勝於人家、恐怕誰也不敢作此夢想、所以不敢與敵人相抗、而藉口於準備未足的話、要算是最合理的、而實在無理可合、須知道我準備、人亦準備、所謂道高一尺、魔高一丈、準備就無有窮盡之期、以言抗戰、只有與之拚命的一途、大刀手溜彈、原知敵不過機關鎗、然而沒有機關鎗、只能以大刀相抗、因爲今日談準備、已經是來不及了、已經是來不及了、

盧溝橋勇將說扶溝

(憩庵)

此次在盧溝橋抗敵應戰兩度受傷之團長吉星文、號紹武、河南扶溝縣人、年二十九歲、爲廿九軍三十七師一百十旅二百十九團團長、上月十八日、方於中央軍校高等教育班第五期畢業後、返其原部隊任職、甫不兩旬、盧溝事變猝發、吉奮勇當先、爲流彈所傷、幸即治愈、二十日之晚、日軍突以猛烈砲火相加、吉義憤塡膺、奮不顧身、遂又受彈傷、然仍裹創力戰、指揮隊士前進、卒將敵軍擊退十餘里、其忠勇衛國之精神、眞値得令人敬佩吉年雖輕、軍事經驗甚富、自民國十一年、於南苑投入第八混成旅兵工營第一連充副兵、時年僅十四歲、以勇於任事、先後不十載、至民國廿二年、已歷經排連營長而擢升團長、民國十七年、曾參加北伐豫南之役、廿二年、且曾參加華北抗日之役、均著有殊績、誠不可多得之青年將校也、昨報芳菲先生、以在永定河側發難之日軍、多爲河邊少將之部隊、因憶及「可憐無定河邊骨」一詩、而此兩次在盧溝橋受傷之吉團長、其出身爲扶溝縣人、與盧溝之地名、似又不無關係、亦一奇也、

□

……………………

……………………

……………………

（西階）

日軍在盧溝橋附近之平漢鐵路沿途佈置崗位且上車嚴查搭客致由漢開平之列車搭客銳減圖示平漢路前門車站臨時出入口之冷落情形【國際社攝】

重慶渡船【劉玉聲攝】

迷子札

【李阿毛】

「迷子札」這三個字、是一個很疙瘩的日本名詞、迷是迷路之迷、子、就是小孩子、迷子二字、即迷路的小孩、札、有時當做票子解、有時應當當做牌子講、這迷子札的札、便是牌子、

什麼叫『迷子札』呢、就是日本一種防小孩迷路失踪用的牌子、這牌子、不知是金屬呢木質的、我記不清了、面積大約有二吋光景、用一根繩子、掛在小兒頸中、牌子便在他的胸前、父母給小孩子備了這一個、掛在他身上、就任他出外去玩、不怕走失了、

因爲牌子上、刻有該小孩的姓名年齡地址、譬如、山中黃次郎、年五歲、住水門町五丁目十六番地、這樣、人家如果見路上有一小孩子哭泣、也不必交給警察、去驚大動地、只消看了牌子、將他送到他父母的地方、就完了、所以這『迷子札』一物、是很便利的、可惜我們中國沒有這東西、所以近來北平的知識分子、常常失踪、

我爲什麼忽然想到此物、因爲這幾年在中國的日本人或日本兵、常鬧失踪、所以我想、何不也利用一下迷子札呢、大人學小兒、雖然有些可笑、但如果個個在中國的日本人、身上都掛了這樣一塊牌子、當然容易令人注意、我們一見、就要當心他失踪、去保護他了、否則、很大的一個人、常常會失踪、不是太可笑麼、他們來的時候、又沒有點交給中國、到一朝失踪了、就要向中國說話、這未免太蠻猛了、

千人針与千人力

【伊人】

昨有過由東來滬之日人者云、蘆變以來、日本國內、雖有緊張狀態、其實不過報紙之鼓吹戰事、一般商民、未始不希望和平、惟到處募捐之舉、則異常猖獗耳、最流行者、爲女子之千人針、與男子之千人力、所謂千人針者、流行較早、彷彿我國小孩之百家鎖百納衣辦法、以數尺長半尺寬之白布一方、上書黑圈千個、另備穿有紅線之針若干枚、分赴鬧市及大公司之休息室、向婦女請各縫一針、縫時、或問縫者生肖是否屬虎、倘適爲寅年生、則尤受人歡迎、取虎利於戰鬥之意、千針既滿、即捐贈前方兵士、彼此互相競爭、遂成一時風尚、大坂市內之男子、以爲此種非常時之舉、衆意識『未可讓女性獨占、因有發起「千人力」之舉、法以厚紙一張、附自來水筆一枝、鞏紙之硬板一塊、亦往鬧市、請行人各書一力字、預備書成力字千個、寄往前方、爲勗勉兵士之用、並聞此千人針與千人力之製成、亦有取巧方法、即無論縫針寫字、皆可以年齡爲準、例如二十歲之女子、請其縫二十針、四十歲之男子、請其書四十力字、年齡愈大、亦愈受人歡迎、此可見日軍閥雖宣揚戰事、而日本國民之性質、固亦趨向和平也、

社友于關鵬君攝于廣州黃花岡（君瑞攝贈）

以敵爲師

【丹翁】

語云、轉益多師是我師、勿論何種惡意之來、資以變化、已吾鋼疾、奚翅得師、由故吾而驗今吾、直欲向強梁道謝、但波旬萬一悔悟、覺視我爲諒友、亦可互享久安、但未審彼貪噬愚夢、若何斟酌耳、詩曰、

即以文章論天荒破豈期無從得咸應
那復見玄奇肯學便多術因時善制宜
對方鍥不舍可笑您歸遲

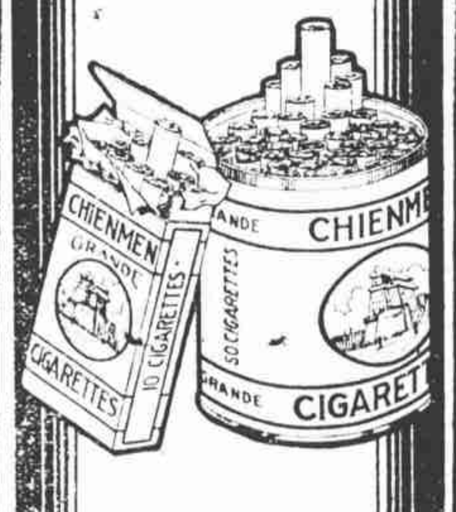

大前門香烟

無上上品

CD·357

余大雄君致九福製藥公司書

九福製藥公司台鑒：敬啓自前年冬間起因產前後患乾性肋膜炎，變肺結核，旋病傷塞，致肺療加劇，每日午後潮熱，咳嗽盜汗，飲食不遺、幸囊咸伯膚醫師，治以貴公司新發明之一牌素」良藥，注射與內服並用，數閱月後，信潮復來，肺勞悉愈，病時最低體重只七十三磅者。令增至一百零六磅半・功效之體，世所早有用特鳴謝，・告病家。並報余大雄晶皆啓

民國二十六年

十辛小築訪問記

(鵲尾)

一昨星期、蚤七時興、譽事洗盥、乘樓車至兆豐花園、再屆街車至中山路大夏新邨、一路樹陰夾道、蟬鳴鵲噪、涼颸襲襟、意至得焉、過火車路之洋橋堍、見中日崗位隔江對峙、守崗者似面呈不預色、在茲風雲變幻之時、固知其各有懷抱也、移時抵目的地、里口有一聯、似爲「千金買隣萬金買宅十年樹木百年樹人」、詢諸司閽人、始悉三十一號在二弄向北之處、門首顏曰十辛小築、蓋取十年辛苦之意、字出黃小農手筆、一汽車停宅右、意必爲老友名律師唐鳴時先生之居矣、屋凡三楹、屋面作宮殿式、內部則全係西式、中爲客廳、懸湘繡何紹基字幅、更有譚瓶齋小立軸及汪亞塵魚蝦水彩畫四幅、小築全景一幀、佈置風雅、一如其人、右室爲家人讌集之所、左室爲唐先生讀書處、數匠人方起作書擱、主人誠有坐擁書城之樂矣、屋隅有廣場一片、綠草如茵、雜以花木、闢茲新邨基地、爲數友合資購得、再用抽籤法定宅之方位、故各人所建之宅、皆各自出心裁、有作洋式者、有作最摩登之流線型者、予獨愛唐君能之融會中西、喜新而不忘舊、於其十辛小築、又加重吾一番認識矣、

短篇小說　棄婦的血淚痕（三）

【唐志君】

鵑魂明知他是奚落、但因爲愛莊君太深了、一時不忍和他反臉、深怕愛情就此破裂、可憐她情願逆來順受、那莊君的意思、却盼望一鬨而散、不想鵑魂仍再三的忍耐着、弄得莊君沒有辦法了、有一天、速性老實不客氣地說道 鵑、我告訴你、請你不要傷心、現在因我的環境惡劣、還有其他不得已的苦衷、不能和你永久相愛 以後我希望你睜開眼睛、好好兒嫁一個如意的丈夫罷、我言盡於此、我要走了、請你願諒、說罷、他也不管鵑魂怎樣 就匆匆的去了、其實人家早已和鵑魂說過、他已變心了、勸他不要太痴心了、可是鵑魂不信、以爲莊君是一個多情多義的人、心決不會變的、這時經他親口說了、才知道是眞的、這一氣、幾乎氣得暈了過去、一時也不知道甜酸苦辣、只覺得喉間癢癢的、頓時遂吐出了一口鮮血、她本是一個多愁多病之身、這樣一來、就此病倒了、可憐她在病中、還是一刻不忘的、想着她的愛人莊君、夢中也常常叫着莊君的名字等到醒了轉來、總是哭着說道、你以前的海誓山盟、原來都是假的、唉、我早知今日、悔不當初、現在我是將死的人了、你忍心不來和我見最後的一面嗎、唉、我雖自恨命薄、但你也太負情呢、他的姊妹們、聽了她的話、憐她一片痴情、弄得如此結果、不禁替她流了不少傷心之淚、還恐怕自此下去、白白的送了一條性命、

茶訊

路莊綠茶低莊貨、尚稱活動、遂安珍眉、玉山珍眉、湖州珍眉、各洋行頗有購進、針眉秀眉、皖爲俏俐、售價亦稍見硬、惜乎現在針秀眉存底薄弱、現在各客號已紛紛備裝、在杭之箱茶來滬、以期應市、平水茶市、華茶辦超華、大帮扯價三十八元五角、祁紅大帮扯價三十八元五角、快利大帮扯價二十九元、錦隆雖在談判、價未接近、協和怡和同孚等洋行、均須候電再說、零星花色、交易不多、市尚沾定云、

□海空並進之威脅□

西農金石

(大雄)

南通名金石家王西農君、精篆刻、胎息秦漢、近有名記者李一株君、出其舊藏墨壽山石一方、請王君治「大雄眞賞」四字、以貽余君、余君寶之、惟讀王君識作古茂遒勁、此印邊又有反刻「瀟影」二字、似爲漢磚、另一面有「春深閣」三字、李君謂係文徵明舊物也、

守貞道狹

(冷眼)

久矣夫不看晶報、近因風鶴中漏夜戒備、以宿報消遣、得讀廿一日禾火君守貞篇並及道狹病、用釋之如下、道狹病曰Vaginismus、州亞君原本載之、此症蓋純係一種神經性的婦人疾患、因對於性的刺激感受過敏、致使會陰一帶各肌特殊收縮、遂於痙攣狀態、如病態發生在男陰已入之後、則整體自可爲陰道肌 musculus constrictor Vaginae所鎖、但決無咬去或夾爛之虞、然常有初交男女、必須以大體雙並抬入醫院、經該婦受注射劑之後彼此始可分離者、則事實也、如在性交前發生病態者、自必格格不得入、而誤爲俗稱之石女矣、至於眞正石女、非指一時不得入者而爲永久性者、不外下列三種、(甲)陰道發育不全症 Infantilismus、(乙)處女膜過堅症、(丙)雌雄雄(兩性畸形)、第一第二種只須畧施刀剪即可用、第三種名稱上先生疑問、既可以叫石女亦可謂之石男、須視其形態偏於何方爲多也、守貞一說、完全無據、蓋人體中寄生一嚙齒的有毛動物、太不近理矣、再廿一日州亞先生所述男同性愛小說新氣候、原文應是Das neue Wetter 而非Der neue Werther也

東行透䀹記（十四）

(泥人自東京寄)

是日爲男兒節、鼓勵兒童崇尚古代武士英雄之義、故專門出售「武士偶像」之商人、半月以前特將「武士偶像」、身披鎧甲、頭戴鐵胄、腿纏護帶、手持武器、兩邊排着刀斧箭戟、旗鼓傘蓋 陳列於市 以備家有男兒者、購歸陳列也」節中有一種男兒舞、意爲「馬之第一日」、以馬徵示凡日本男兒必欲學其力量、勇敢與軒昂、同時屋頂或園中、樹立一竿、約高一丈五尺、掛虹色紙製鯉魚、名之曰五月幟 普通人家、一鯉代表一兒、如視竿上有一大鯉、挨下有數小鯉、則某家有幾兒矣、鯉爲魚類中在逆流有促進能力者、更喻青年男兒、應抱毅力、打破一切難關、日本男子好勇之精神、培養有自來也、

□公共租界之雙層公共汽車、能値盛暑、搭客喜乘樓層、取其招風納爽也、但因車身過高、顛簸亦甚、輒坐底層之後半部、蓋底層座位、分作二排、互相對峙、下有極厚之司發靈座墊、後有極軟舒適之靠背、更有滑狀之踏足板、坐身既適、下車亦較便利、(靈)

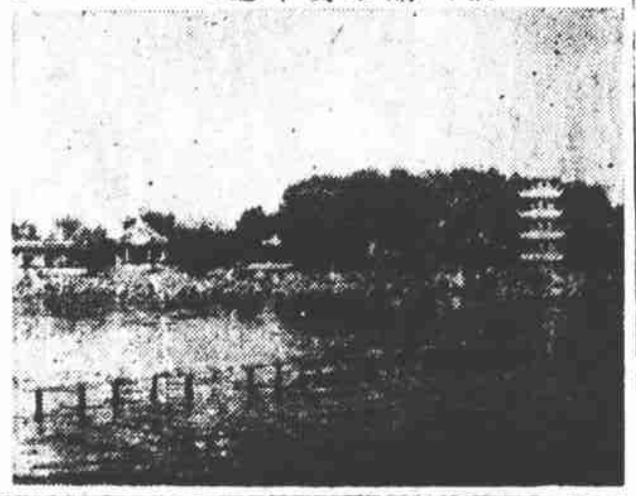

□無錫太湖漁莊（黃寄民攝）

長期徒刑

(阿蒙)

徒刑最長之刑期、大都爲二十五年、以上則爲無期徒刑、即所謂終身監禁也、乃美國某地近判決一黑人強奸白婦案 其刑期爲七十五年、而另有先經判決之一黑人、則爲九十九年、假定世黑人犯罪時之年齡爲二十歲、則即令壽至百齡、尚短刑期十九年、設美國亦有兼理陰曹司法之包龍圖、勢將於地獄中、責令補足此十九年之刑期、決不聽其一死逃罪也、

無骨之孩

(亞州)

某人之妻、不愛其夫、而悅其小姑、二女相約私奔、後生一子、遍身無骨、夫訪得姑嫂之住所、殺其妻、幷殺其妹、

上述者、似爲「悲劇」、實一女同性愛之故事也、出自北美洲古時之土人、生子無骨、全然反背科學、不可信也、但女同性愛、世間極多、據說、所謂『十姊妹』者、即屬此類、不過吾國公家無調查、私人無自述、余不敢斷其是與不是、

下述者、亦是北美土人之故事也、

古時有二女子、至友也 同時有二男子、見而悅之、意欲與之接近而苦不能、奇之、甲男曰、『彼輩決非無情之人』乙男曰、『待我細察彼等之行爲』、

某夏日之晨、二女同時外出工作、即剝樹皮也、二男暗暗隨之、不使之見、初皆勤于修削、嘶嘶作聲 不久靜息、兩女裸而並臥、儼如伉儷、甲男謂乙男曰、『彼輩何爲耶、速往觀之』、

二女見二男近身時、即起而哀求云、『萬萬請不聞于人、吾等所以爲此者、實因一種內迫、非得已也』、據云、二女中之一人、後生一孩、全身柔軟、一如出骨甲魚、

女同性愛、俗名磨鏡子、亦名磨粉皮、西土學校中與監獄中、行之者最多、中國全無考查、

慎火有樹

【玉靈】

俗傳人家盆栽龍爪蕙、謂屋面可避風火之災、或云、屋上生有死松 亦可避火、又云、黃楊木樹高過屋檐、能過此火殃 余蓋疑信參半焉 按南越志曰、廣州有樹、可以禦火、山北謂之慎火、或謂之戒火、多種屋上以防火、並見山海經注、梁范筠詠愼火詩、曰、茲卉信靈叢、微榮未足奇 何期糅香草、遂得邁花池、忘憂雖無用、止龢戰有施、早得建霞立、幸篤柏梁垂、蓋愼火之樹不知作何科木、至今粵東未識尚傳此種樹否耶、然范詩言卉而不言樹者、其亦如龍爪蕙之類歟、記此請質諸嶺嶠人士、